Кл 68/146

SONGS AND HYMNS OF THE RUSSIAN FREE CHRISTIANS.
Compiled by Anna Tchertkoff.

# СБОРНИКЪ
# ПѢСЕНЪ И ГИМНОВЪ
## СВОБОДНЫХЪ ХРИСТІАНЪ

Составленный

А. ЧЕРТКОВОЙ.

*ВЫПУСКЪ I-ый.*

№№ 1 — 10.

НЕ ВЪ СИЛѢ БОГЪ,
А ВЪ ПРАВДѢ.

Изданіе „Свободнаго Слова".

№ 90.

A. Tchertkoff.
Christchurch, Hants, England.
1904.

35.336
BIBLIOTHÈQUE RUSSE
TOURGUENEV
13, Rue de la Bucherie, PARIS

Государственная библиотека СССР им. В. И. Ленина
8967-84

# Предисловіе отъ издательства.

Въ настоящее время, въ русскомъ народѣ, — въ особенности среди людей, исповѣдующихъ *свободно-христіанскую* вѣру — внѣ Церкви — существуетъ большая потребность въ духовныхъ пѣсняхъ, соотвѣтствующихъ жизнепониманію такихъ людей. Настоящій «*Сборникъ*» представляетъ посильную попытку сдѣлать хоть что-нибудь для удовлетворенія этой потребности.

При составленіи его мы пользовались отчасти уже существующими излюбленными мотивами и стихами различныхъ «сектъ», помѣщая въ нѣкоторыхъ случаяхъ, при одномъ и томъ же мотивѣ, два варіанта словъ, — одинъ болѣе старый, другой — новый. Нѣкоторыя же стихотворенія принадлежатъ извѣстнымъ русскимъ поэтамъ, какъ напримѣръ: Алексѣю Толстому, Хомякову, Пушкину. Къ нимъ подобраны мотивы или народные, или составленные на темы, заимствованныя у извѣстныхъ композиторовъ (Бетховена, Шопена и другихъ). Наконецъ, нѣкоторые какъ мотивы, такъ и стихи принадлежатъ неизвѣстнымъ авторамъ.

Мы не обозначаемъ, изъ какихъ именно источниковъ заимствованы тѣ или другіе стихи или мелодіи, такъ какъ народъ, вообще, не придаетъ этому никакой важности, въ чемъ и мы, съ своей стороны, ему вполнѣ сочувствуемъ. Пѣсня, которая полюбится народу, передается изъ устъ въ уста и облетаетъ всю Россію изъ конца въ конецъ, и никто изъ поющихъ ее не справляется о томъ, кто именно ее сочинилъ или кто первый пустилъ въ ходъ. То, что̀ народу нужно и что̀ мило его сердцу, онъ удержитъ въ своей памяти; и такой успѣхъ пѣсни долженъ быть самой лучшей и даже единственно цѣнной наградой ея автору.

При составленіи этого сборника, наше дѣло состояло главнымъ образомъ въ собираніи и передачѣ въ общее пользованіе того, что̀ намъ представлялось наиболѣе подходящимъ и цѣлесообразнымъ, дѣлая выборъ главнымъ образомъ по содержанію и не обращая вниманія на стихосложеніе, которое по формѣ во многихъ мѣстахъ далеко не совершенно. Еслибы опытная рука поэта взялась исправить ихъ или замѣнить лучшими, мы бы охотно воспользовались ими при второмъ изданіи.

Выпускъ первый этихъ пѣсенъ изданъ для *одноголоснаго* пѣнія съ аккомпаниментомъ (въ двѣ руки) на инструментѣ (фортепьяно, фисгармоніи и т. п.), но аккомпаниментъ этотъ легко можетъ быть разложенъ для хороваго пѣнія на соотвѣтствующіе голоса, при чемъ верхняя нота второй строки каждаго аккорда изображаетъ первый голосъ — дискантъ (повторяя тотъ же мотивъ, что̀ и на верхней строчкѣ), затѣмъ слѣдующая нота аккорда изображаетъ второй голосъ — альтъ, третья нота — для тенора, а лѣвая рука (3-ья строка) изображаетъ басъ. Объясненіе это мы считаемъ не лишнимъ привести для людей мало знакомыхъ съ музыкой.

Въ скоромъ времени мы надѣемся выпустить въ свѣтъ дальнѣйшіе выпуски такихъ пѣсенъ и гимновъ.

**А. Ч.**

Обложка оторвана 6.08.84

BIBLIOTHÈQUE RUSSE
TOURGUENEV
13, Rue de la Buckerie, PARIS



# Запѣвка.

*PRELUDE.*

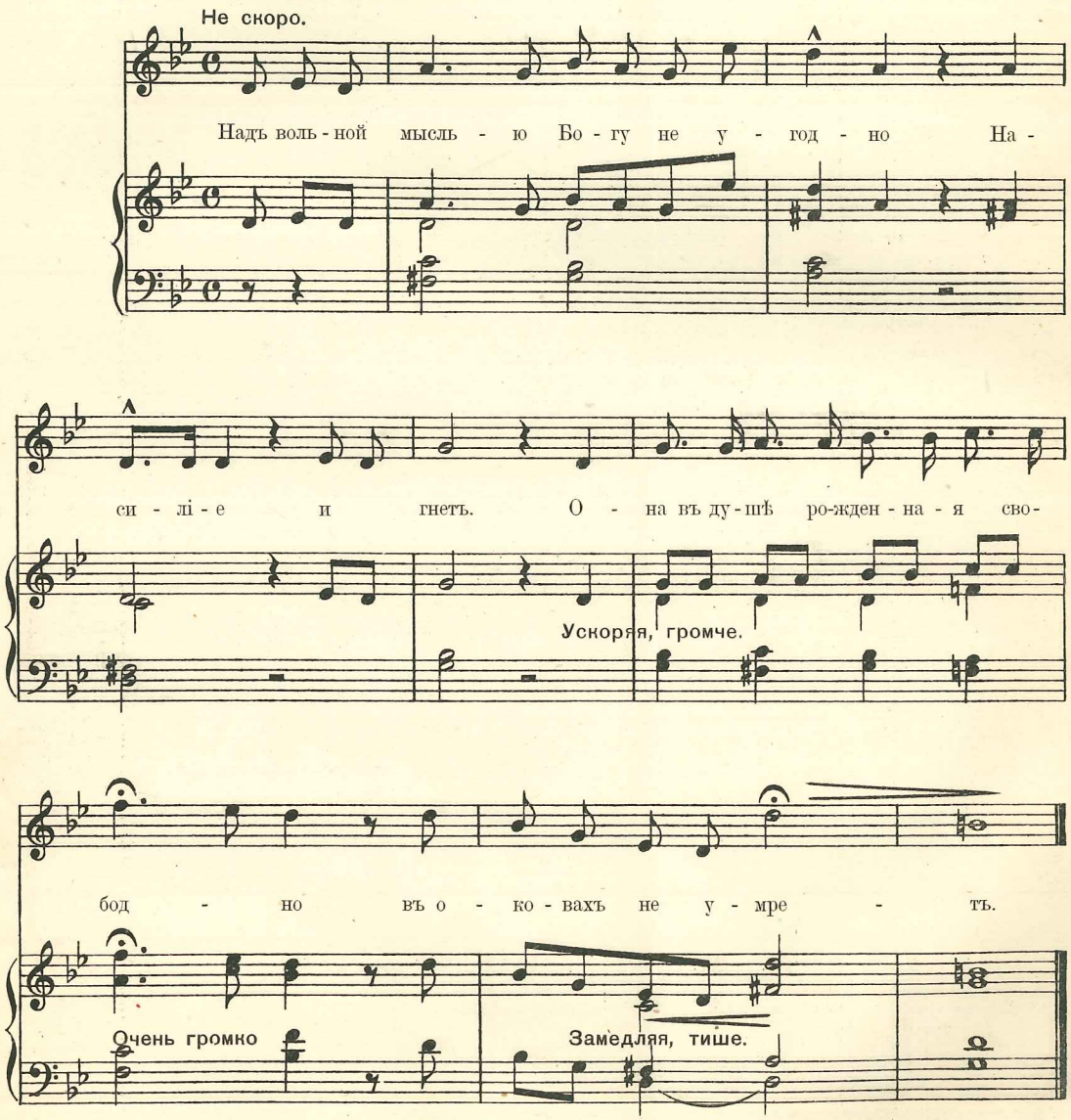

# Братская пѣснь

*гонимыхъ за Правду.*

№ 1.

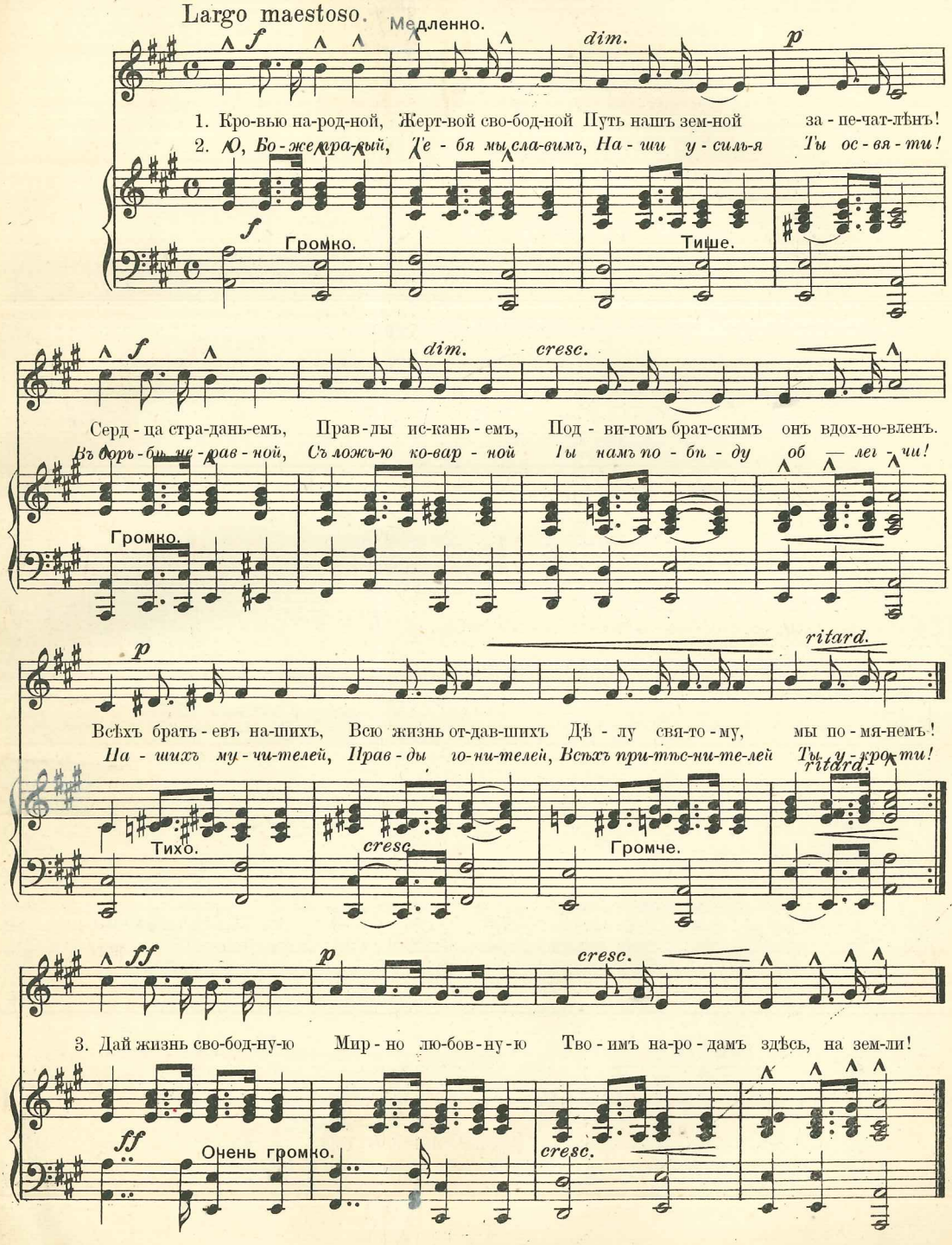

# Братская пѣснь

*гонимыхъ за Правду.*

„Да пріидетъ Царствіе Твое,...
яко на небеси и на земли!“

Кровью народной,
Жертвой свободной
Путь нашъ земной запечатлѣнъ!
Сердца страданіемъ,
Правды исканіемъ,
Подвигомъ братскимъ онъ вдохновленъ.
Всѣхъ братьевъ нашихъ,
Всю жизнь отдавшихъ
Дѣлу святому, мы помянемъ!
О, Боже Правый,
Тебя мы славимъ,
Наши усилія Ты освяти!
Въ борьбѣ неравной,
Съ ложью коварной
Ты намъ побѣду облегчи!
Нашихъ мучителей,
Правды гонителей,
Всѣхъ притѣснителей Ты укроти!
Дай жизнь свободную,
Мирно-любовную
Твоимъ народамъ здѣсь, «на земли»!

# Пѣснь изгнанника.

## № 2.

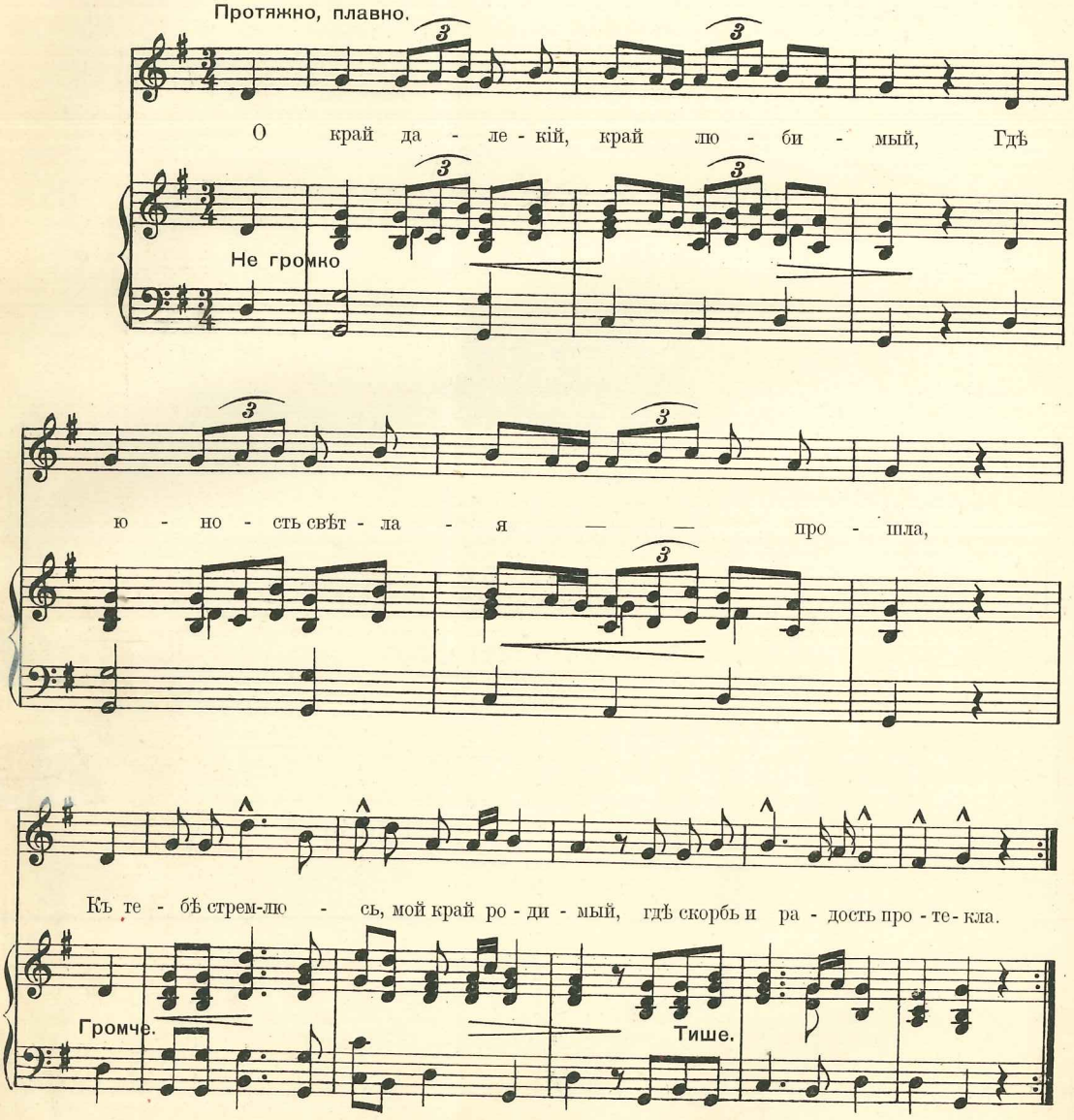

# Пѣснь изгнанника.

О край далекій, край любимый,
Гдѣ юность свѣтлая прошла,
Къ тебѣ стремлюсь, мой край родимый
Гдѣ скорбь и радость прожита! *(2 раза.)*

Тамъ, гдѣ народъ, терпя, страдаетъ
Подъ гнетомъ тягостнымъ труда,
Туда меня любовь святая
Влечетъ изгнанника — туда! *(2 раза.)*

Тамъ началъ правду познавать я,
Узрѣвъ страданія людей,
Свой духъ и силы отдавая —
Служить хотѣлъ до конца дней! *(2 раза.)*

Прощай, мой край, народъ родной —
Мнѣ не видать васъ никогда.
Но издали пусть голосъ мой
Звучитъ привѣтомъ вамъ всегда! *(2 раза.)*

Пусть пѣснь любви и пѣснь свободы,
Труда и братства всѣхъ людей —
Въ одно сольетъ сердца народовъ,
Освободитъ всѣхъ отъ цѣпей! *(2 раза.)*

Народъ родной, народъ любимый!
Когда проснешься ты отъ сна?
Когда поймешь, что силой дивной
Полно ученіе Христа!... *(2 раза.)*

# Земля трепещетъ.

*(Псаломъ.)*

## № 3.

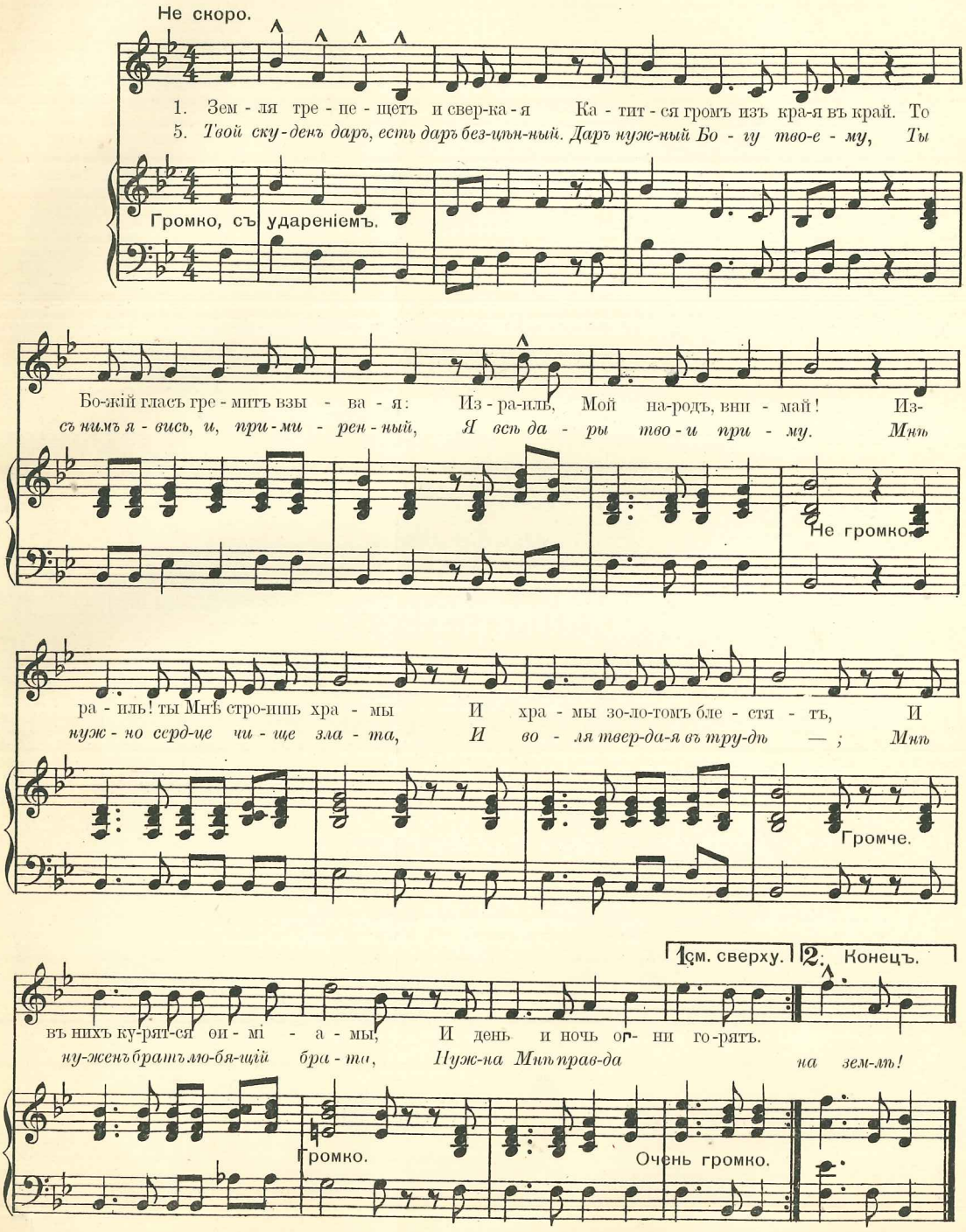

# Земля трепещетъ.

1. Земля трепещетъ и, сверкая,
Катится громъ изъ края въ край.
То Божій гласъ гремитъ, взывая:
«Израиль, Мой народъ, внимай!»

Израиль! ты мнѣ строишь храмы
И храмы золотомъ блестятъ,
И въ нихъ курятся ѳиміамы,
И день и ночь огни горятъ.

2. Къ чему Мнѣ злато? Въ глубь земную,
Въ утробу вѣковѣчныхъ скалъ,
Я влилъ, какъ воду дождевую,
Огнемъ расплавленный металлъ.

Онъ тамъ кипитъ и рвется, сжатый
Въ оковахъ темной глубины,
А ваши серебро и злато
Лишь всплескъ той пламенной любви.

3. Къ чему огни? Не Я-ль свѣтила
Зажегъ надъ вашей головой?
Не Я-ль, какъ искры изъ горнила,
Бросаю звѣзды въ мракъ ночной?

Къ чему Мнѣ пышныхъ храмовъ своды,
Бездушный камень, прахъ земной?
Я создалъ небо, создалъ воды,
Я небо очертилъ рукой!

4. Хочу — и словомъ расширяю
Предѣлъ безвѣстныхъ вамъ чудесъ,
И безконечность созидаю
За безконечностью небесъ.

Къ чему куренья? Предо Мною
Земля со всѣхъ своихъ концовъ
Кадитъ дыханьемъ подъ росою
Благоующихъ цвѣтовъ.

5. Твой скуденъ даръ. — Есть даръ безцѣнный,
Даръ нужный Богу твоему,
Ты съ нимъ явись, и, примиренный,
Я всѣ дары твои приму.

Мнѣ нужно сердце чище злата,
И воля твердая въ трудѣ;
Мнѣ нуженъ братъ, любящій брата,
Нужна Мнѣ правда на землѣ»!

# Христосъ.

№ 4.

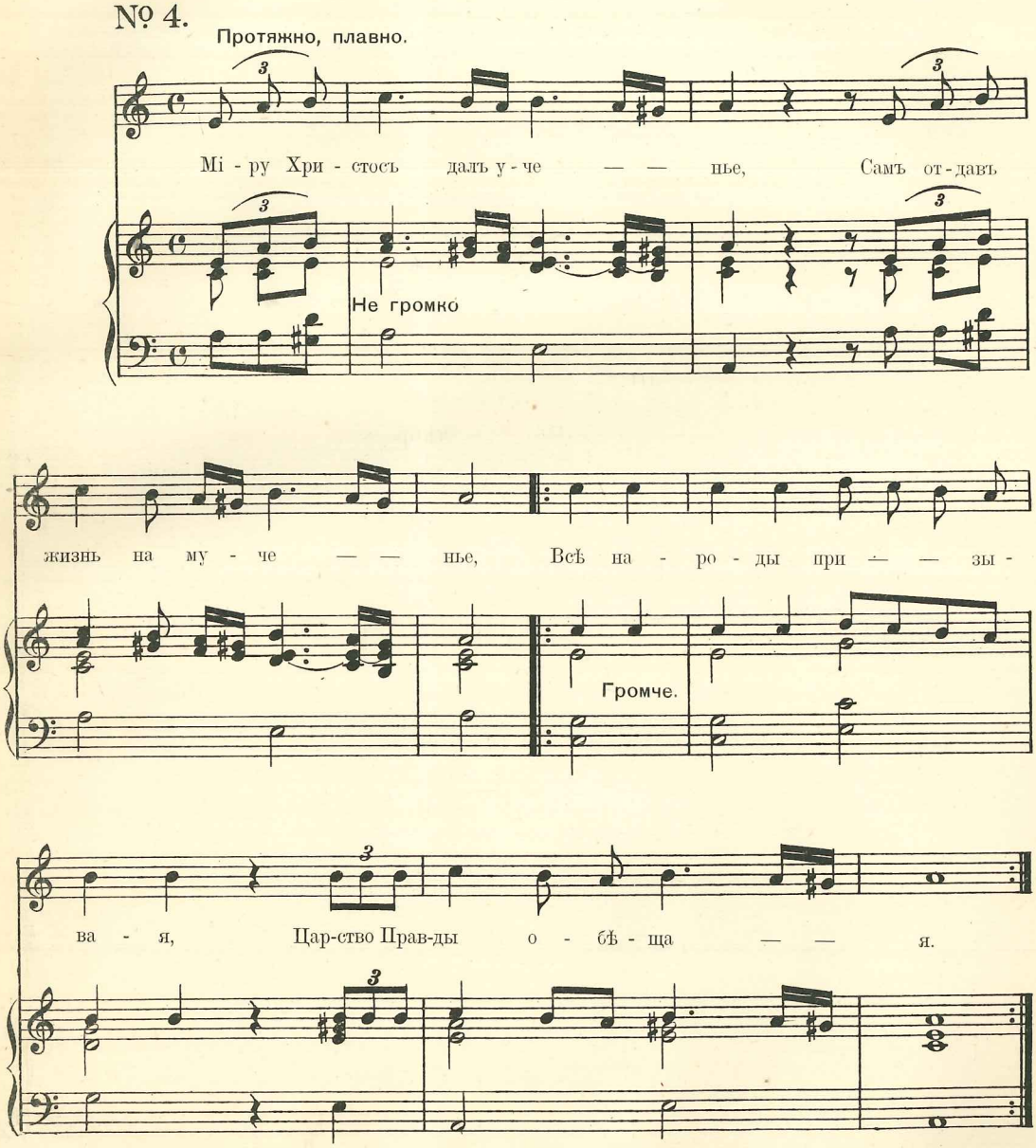
Протяжно, плавно.
Мі - ру Хри - стосъ далъ у - че — — нье, Самъ от - давъ
Не громко
жизнь на му - че — — нье, Всѣ на - ро - ды при — — зы -
Громче.
ва - я, Цар-ство Прав-ды о - бѣ - ща — — я.

# Христосъ.

*(1-й варіантъ.)*

Нынѣ мыру есть спасенье,
Христосъ иде на мученье,
Своихъ вірныхъ призывае,
Царство вічне обіщае.

Ангеловъ пославъ трубыты,
Многыхъ мертвыхъ пробудыты:
Не спыть, вирны, уставайте,
Хрыста страсти подражайте.

Многы мертвы воскреснулы,
Страсти Христа подвигнулы,
Потъ и слезы пролываютъ,
Хрыста Бога ожыдаютъ.

И мы сердця преклоняймо,
Бога Творця умоляймо:
Визьмы Ты насъ у свои рукы,
Вырвы, вырвы зъ вичной мукы!

Змылуйся надъ намы Боже.
Велыка власть Твоя може,
Дай намъ духа свыше маты
Тебе вично прославляты.

*(2-й варіантъ).*

Міру далъ Христосъ ученье,
Самъ отдавъ жизнь на мученье,
Всѣ народы призывая,
Царство Правды обѣщая. *(2 раза.)*

Кто повѣритъ Его слову,
Тотъ узнаетъ радость нову, —
Радость братскаго общенья,
Врагамъ своимъ всѣмъ прощенье. *(2 раза.)*

Не печальтесь вы душою,
Когда гонятъ васъ съ сумою, —
Вы жалѣйте людей темныхъ,
Духомъ злобы омраченныхъ. *(2 раза.)*

Вы соратники Господни,
Выступайте въ путь свободны,
Любовь съ міромъ возвѣщайте,
Слово Правды разглашайте. *(2 раза.)*

# Заря.

№ 5.

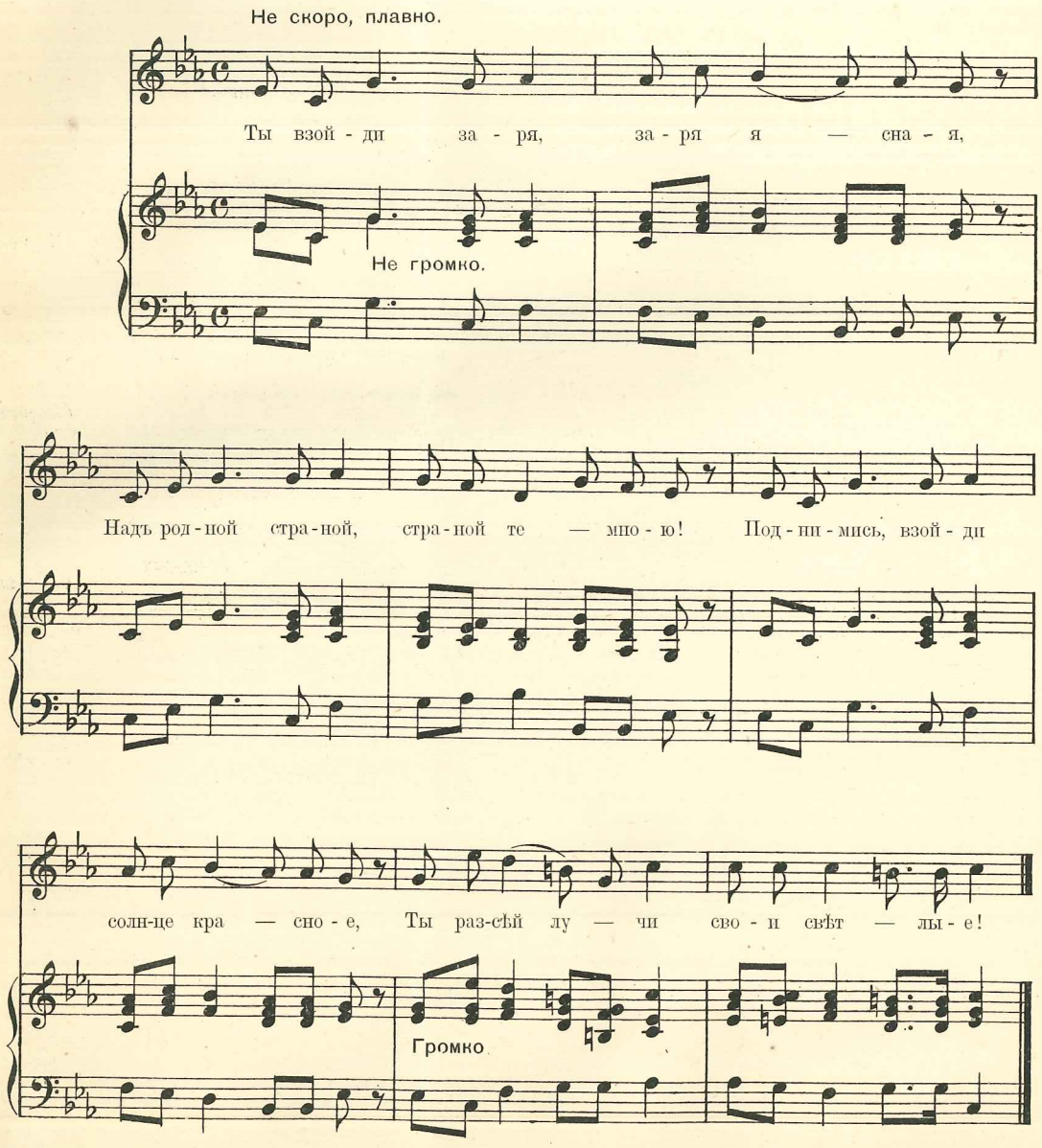
Не скоро, плавно.
Ты взой - ди за - ря, за - ря я — сна - я,
Не громко.
Надъ род - ной стра - ной, стра - ной те — мно - ю! Под - ни - мись, взой - ди
солн-це кра — сно - е, Ты раз-сѣй лу — чи сво - и свѣт — лы - е!
Громко

# Заря.

Ты взойди заря, заря ясная,
Надъ родной страной, страной темною!
Поднимись взойди, солнце красное,
Ты разсѣй лучи свои свѣтлые!

Лѣса-дебри всѣ освѣти вокругъ,
Разогрѣй въ людяхъ сердца жаркія,
Разбуди ты въ нихъ любовь къ подвигу,
Къ жизни истинной, къ Правдѣ Божеской.

Ты познай народъ Правду Божію
Правду Божію, что о трехъ столбахъ:
Что первой то столбъ — вѣра крѣпкая,
Вѣра крѣпкая — воля твердая.

А второй то столбъ — любовь братская,
А что третій столбъ — жизнь вѣчная:
Тотъ и будетъ живъ, кто съ любовію
Жилъ по вѣрѣ здѣсь въ Правду Божію!

# Пѣснь орлицы.

№ 6.

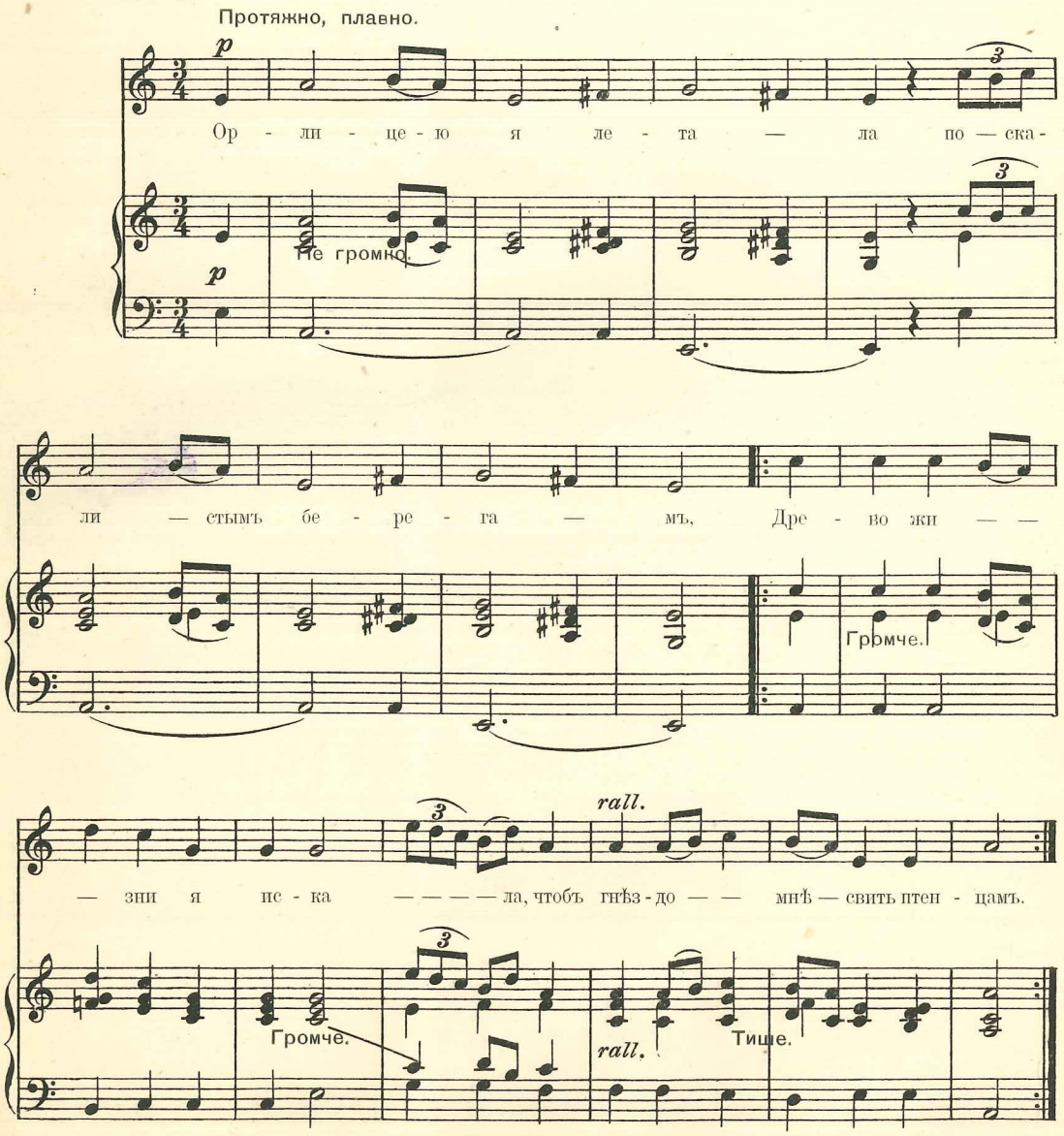

# Пѣснь орлицы.

*(1-ый варіантъ).*

Орлицею я летала
По скалистымъ берегамъ,
Древо жизни я искала
Чтобъ гнѣздо мнѣ свить птенцамъ. *(2 раза.)*

Ужъ летала я, летала
Во пустынныхъ сторонахъ,
Нигдѣ жизни не сыскала,
Воротилась я въ слезахъ. *(2 раза.)*

На сухомъ древѣ я сяду,
Горьки слезы буду лить,
Нѣтъ на свѣтѣ мнѣ отрады
Коль гнѣзда мнѣ негдѣ свить. *(2 раза.)*

О мой Богъ, Ты мой спаситель,
Ты внемли моимъ мольбамъ,
Сотворь во мнѣ обитель
Научи твоимъ дѣламъ! *(2 раза.)*

Сердце чисто, сокрушенно
Ты, Создатель, мнѣ вложи
И смиреньемъ умиленнымъ,
Цѣломудріемъ надѣли. *(2 раза.)*

Дай терпѣнье мнѣ въ страданьи
И прощеніе обидъ,
Жизни вѣчной упованье
Въ сердцѣ чистомъ сохранить. *(2 раза.)*

*(2-ой варіантъ).*

Орлицею я летала
По скалистымъ берегамъ,
Древо жизни я искала,
Чтобы свить гнѣздо птенцамъ,

Нигдѣ мѣста нѣтъ на свѣтѣ
Гдѣ могла-бъ гнѣздо я свить,
Чтобъ птенцовъ мнѣ безъ помѣхи
Отъ злодѣевъ сохранить.

Вездѣ рыщутъ слуги злые
И охотнички царя,
Гнѣзда вѣрныхъ разорили
По доносу отъ попа.

Моего-ли друга вѣрна —
Изловили, увезли
И теперь ужъ онъ навѣрно
Въ темной клѣткѣ, взаперти.

Гдѣ же бѣдной сиротинкѣ
Мнѣ головушку склонить
И куда же отъ избытка
Свои силы приложить?

Ужъ я пташкой одинокой
Въ сердцѣ горе затая,
Подъ окномъ тюрьмы высокой
Пропою: «Встаетъ заря!»

Гласъ услыша, узникъ бѣдный
Встрепенется и вздохнетъ
И съ надеждою и вѣрой
Будетъ ждать и не умретъ!...

# Я Духъ Любви.

№ 7.

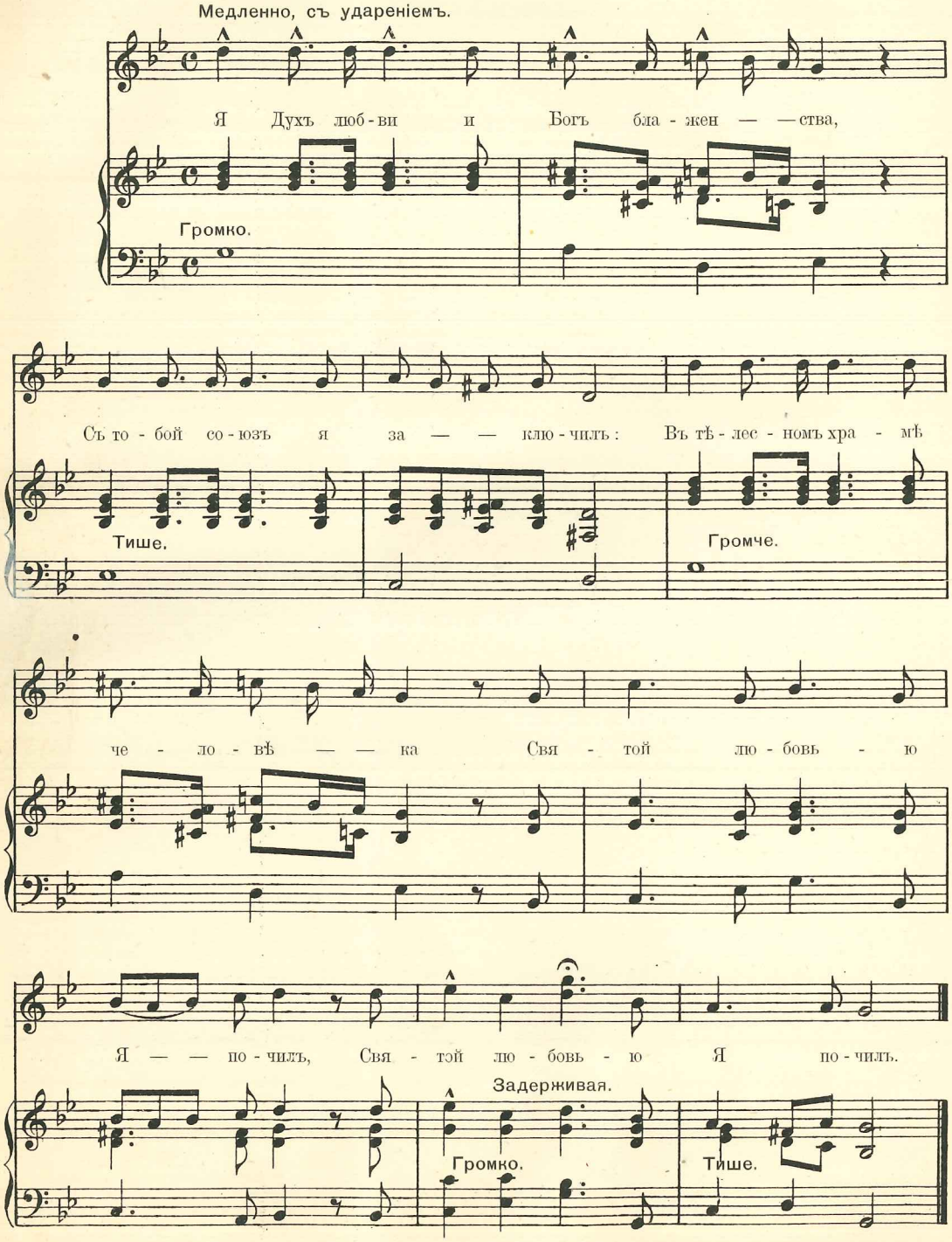

# Я Духъ Любви.

Я Духъ Любви и Богъ блаженства,
Съ тобой союзъ Я заключилъ:
Въ тѣлесномъ храмѣ человѣка
Святой любовью Я почилъ. *(2 раза.)*

Очистилъ Я сей домъ молитвы,
Чтобъ въ немъ свободно пребывать,
И души мертвыхъ въ гробахъ спящихъ
Къ суду Господню призывать. *(2 раза.)*

---

Возстань Пророкъ, иди и внемли,
Исполнись волею Моей
И, обходя моря и земли,
Глаголомъ жги сердца людей! *(2 раза.)*

# Въ бурю.

№ 8.

Andante. Размѣръ марша.

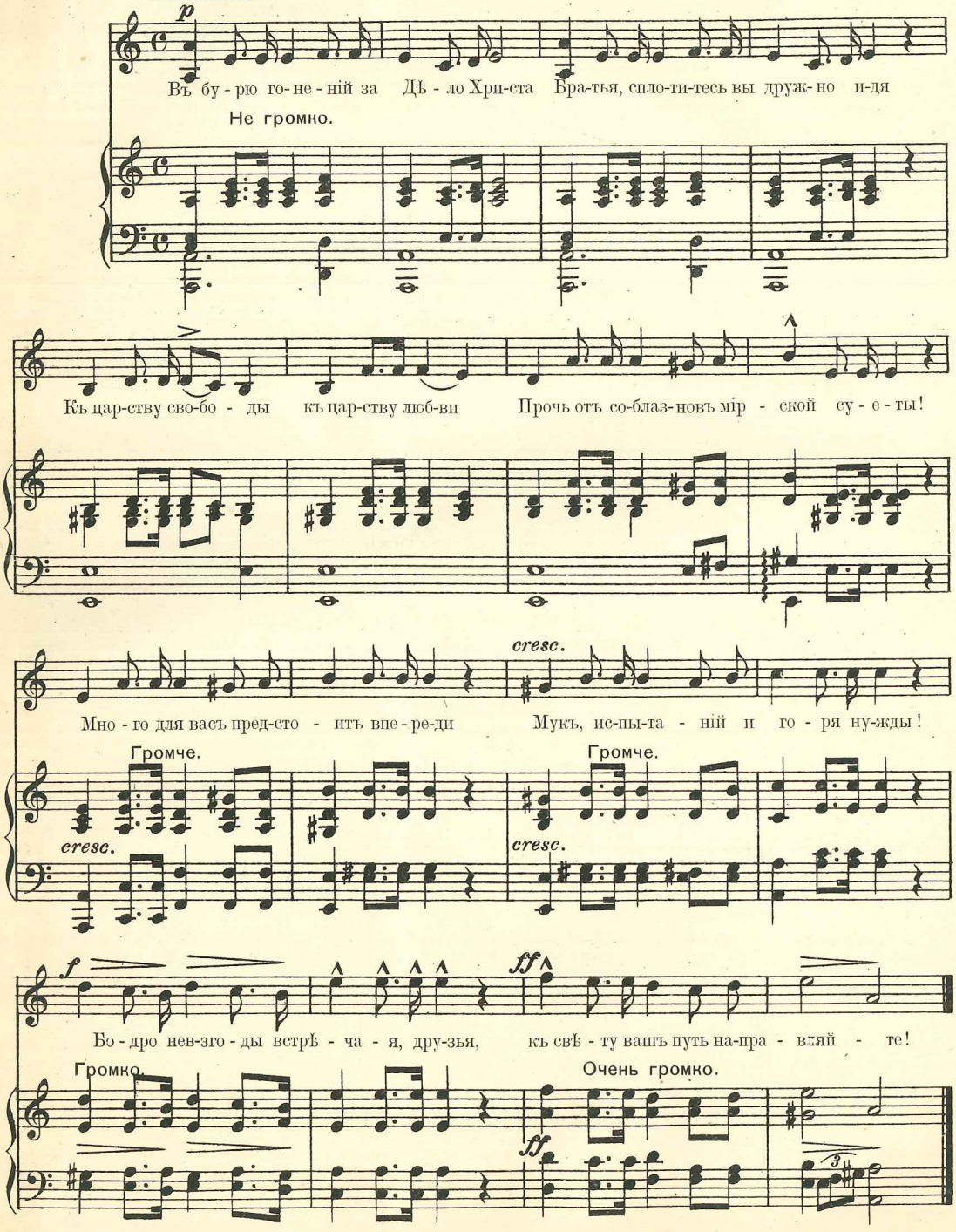

# Въ бурю.

*(Въ память гоненій на духоборовъ.)*

Въ бурю гоненій за Дѣло Христа,
Братья, сплотитесь вы дружно, идя
Къ царству Свободы, къ царству Любви,
Прочь отъ соблазновъ мірской суеты!
Много для васъ предстоитъ впереди
Мукъ, испытаній и горя-нужды!
Бодро невзгоды встрѣчая, друзья,
Къ Свѣту вашъ путь направляйте!

Вѣримъ, о Боже, что близится часъ:
Люди услышатъ призывный Твой гласъ, —
Бросивъ наживу, бросивъ вражду,
Вслѣдъ за Тобою съ нами пойдутъ.
Братья, не бойтесь насмѣшекъ, угрозъ, —
Міръ вѣдь исполненъ и горя и слезъ —
Дружно въ отвѣтъ на насилье врагу,
Знамя Любви возвышайте!

Память погибшихъ за Дѣло Христа,
Съ вѣрою несшихъ всю тяжесть креста,
Душу вложившихъ въ дѣло свое,
Громко въ псалмахъ прославляйте!
Мирно въ гробу почиваютъ друзья,
Жизнь положивши за други своя;
Память жива ихъ средь насъ навсегда —
Къ Дѣлу и насъ призывая!

# Воскресная пѣснь.

## № 9.

Довольно скоро.

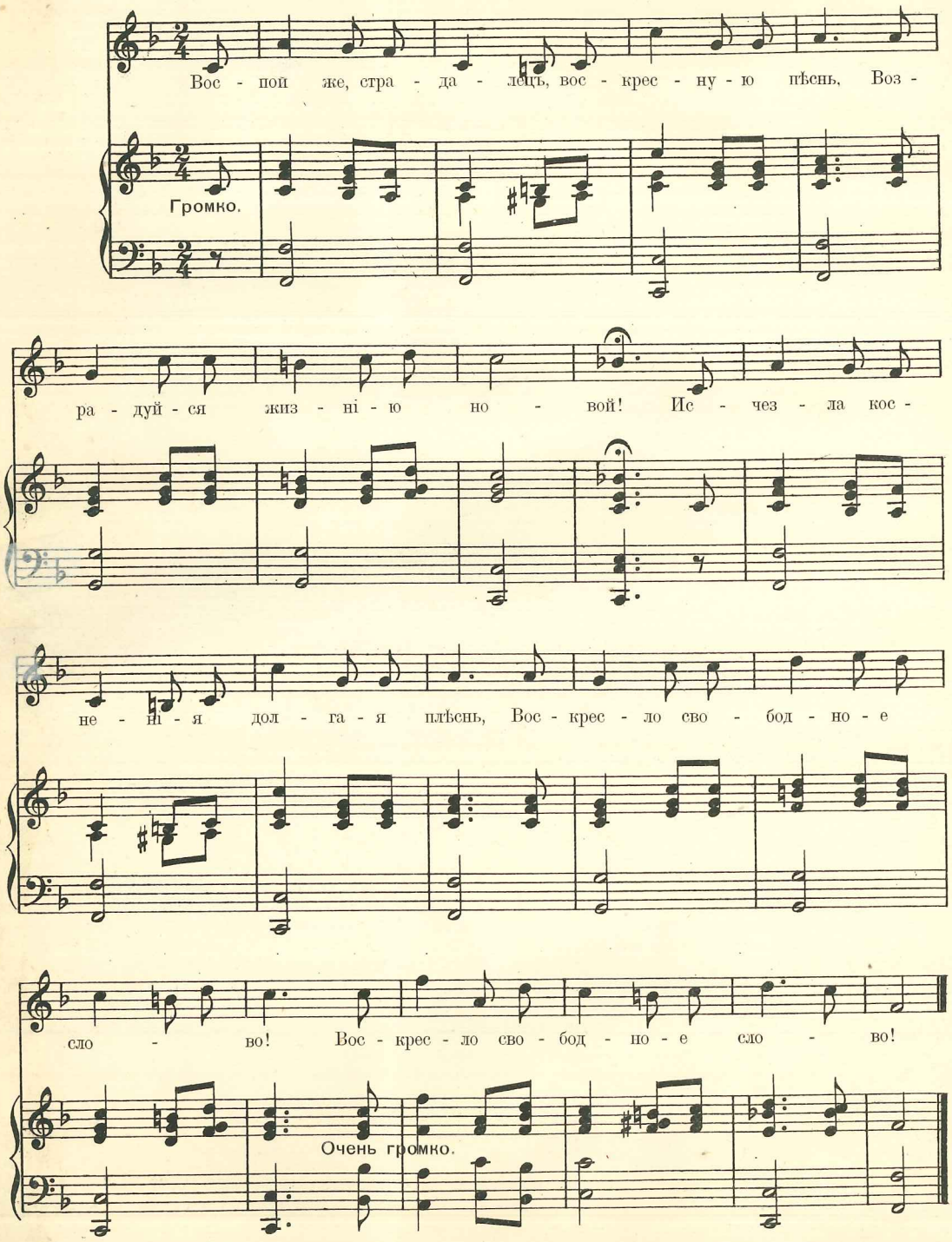

# Воскресная пѣснь.

*(Пѣснь Іоанна Дамаскина.)*

Воспой же, страдалецъ, воскресную пѣснь,
Возрадуйся жизнію новой!
Исчезла коснѣнія долгая плѣснь,
Воскресло свободное слово
Воскресло свободное слово!

Того, кто оковы души сокрушилъ,
Да славитъ немолчно созданье!
Да славятъ торжественно Господа силъ
И солнце, и мѣсяцъ, и хоры свѣтилъ,
И всякое въ мірѣ дыханье!

Блаженъ, кому нынѣ, Господь, предъ Тобой
И мыслить, и молвить возможно!
Съ безтрепетнымъ сердцемъ и теплой мольбой
Во имя Твое онъ выходитъ на бой
Со всѣмъ, что неправо и ложно!

Раздайся-жъ воскресная пѣснь моя,
Какъ солнце взойди надъ землею!
Расторгни убійственный сонъ бытія
И свѣтъ лучезарный повсюду лія,
Громи, что созиждено тьмою!

Воспой же, страдалецъ воскресную пѣснь,
Возрадуйся жизнію новой!
Исчезла коснѣнія долгая плѣснь,
Воскресло свободное слово!
Воскресло свободное слово!

# Призывъ.

№ 10.

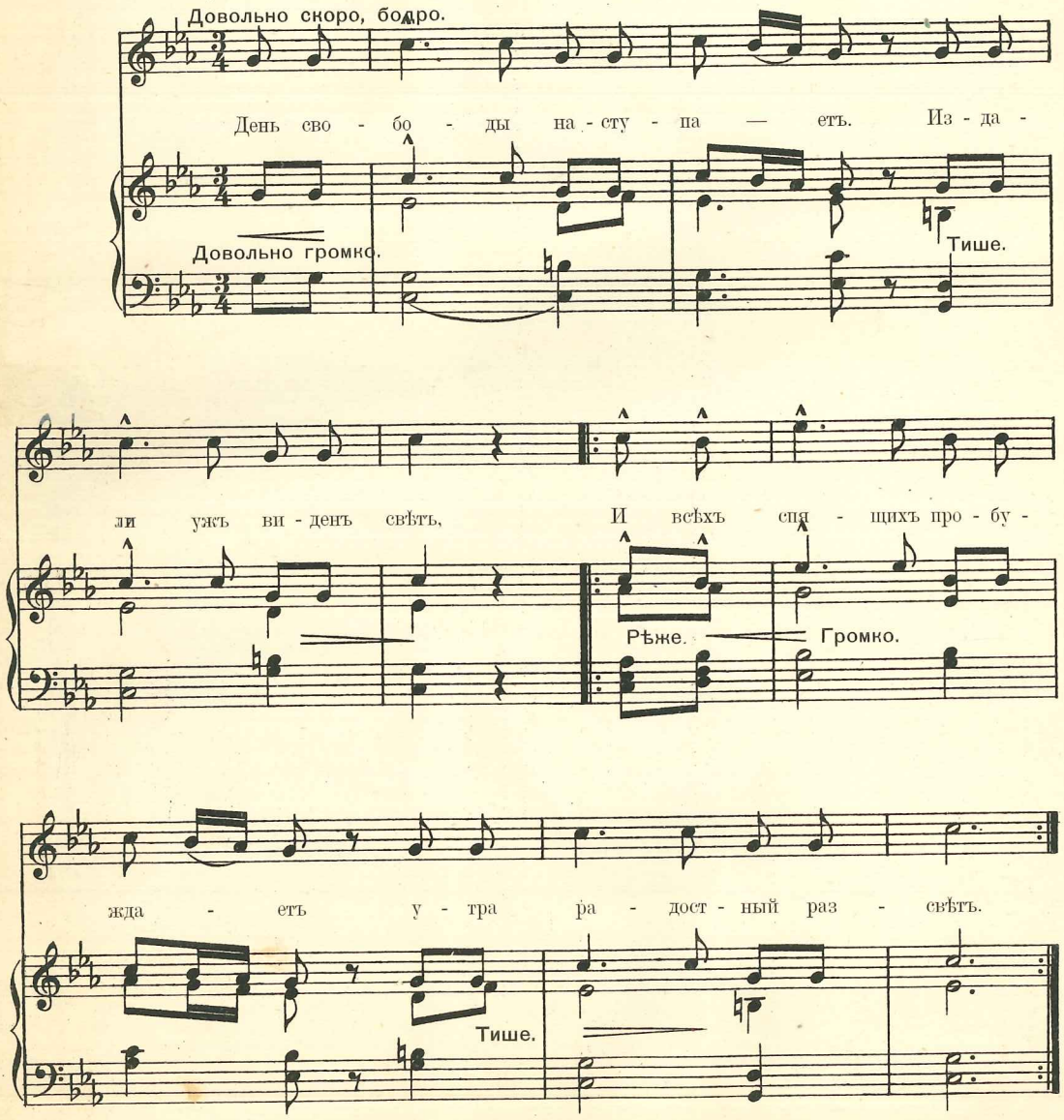
Довольно скоро, бодро.
День сво - бо - ды на - сту - па — етъ. Из - да -
Довольно громко.
Тише.
ли ужъ ви - денъ свѣтъ, И всѣхъ спя - щихъ про - бу -
Рѣже.
Громко.
жда - етъ у - тра ра - дост - ный раз - свѣтъ.
Тише.

# Призывъ.

*(1-ый варіантъ).*

День Господень наступаетъ,
Издали ужъ видѣнъ свѣтъ
И всѣхъ спящихъ пробуждаетъ
Утра радостный разсвѣтъ.
Призывъ слыша вы мужайтесь,
Мечъ духовный обнаживъ,
Вы за Господа сражайтесь,
Шлемъ спасенья возложивъ.

Вождь намъ вѣренъ! въ битвахъ бранныхъ
Смѣлость въ сердцѣ сохранимъ:
Легіонъ ведетъ избранныхъ
Самъ Христосъ: мы побѣдимъ!
Призывъ слыша... и т. д.

Все впередъ, не унывая,
Козней не боясь врага,
На Начальника взирая,
Намъ побѣда дорога.
Призывъ слыша... и т. д.

При развернутыхъ знаменахъ,
Проносясь чрезъ всѣ мѣста,
Пойте въ громкихъ антифонахъ:
Близко Царствіе Христа!
Призывъ слыша... и т. д.

*(2-ой варіантъ).*

День свободы наступаетъ,
Издали ужъ видѣнъ свѣтъ,
И всѣхъ спящихъ пробуждаетъ
Утра радостный разсвѣтъ. *(2 раза.)*

Всѣхъ гонимыхъ, угнетенныхъ,
Пострадавшихъ за Христа
Призываютъ подъ знамена
Святой Истины уста! *(2 раза.)*

Призывъ слыша, всѣ мужайтесь,
Мечъ духовный обнаживъ,
Вы за Истину сражайтесь,
Зло неправды посрамивъ. *(2 раза.)*

Намъ оружія не нужно,
Намъ не надо и властей,
Мы впередъ стремимся дружно
Къ жизни братской всѣхъ людей. *(2 раза.)*

Къ вольной жизни идя, къ свѣту,
Безъ насилья, безо лжи,
Твердо вѣримъ мы въ побѣду
Дѣла праваго Любви. *(2 раза.)*

Вождь — Любовь и Духъ Свободы:
Мы творимъ Его Завѣтъ,
И познаютъ всѣ народы
Вѣковѣчной Правды свѣтъ! *(2 раза.)*

# Содержаніе 1-го выпуска.


№ 1. Братская пѣснь гонимыхъ за правду.
№ 2. Пѣснь изгнанника.
№ 3. Земля трепещетъ.
№ 4. Христосъ.
№ 5. Заря.
№ 6. Пѣснь орлицы.
№ 7. Я Духъ Любви.
№ 8. Въ бурю.
№ 9. Воскресная пѣснь.
№ 10. Призывъ.


---

ЦѢНА :

Въ обложкѣ на толстой бумагѣ — 50 коп.
Безъ обложки на тонкой бумагѣ — 30 коп.
То же съ пересылкой въ Россію — 50 коп.

Каждая пѣснь въ отдѣльной продажѣ по 7 коп. На пересылку въ Россію прибавляется по 10 коп. на конвертъ.

Деньги при заказѣ можно высылать русскими или англійскими марками.


Адресъ издательства :
A. Tchertkoff. Christchurch, Hants, England.
Англія.